alma

RAPPORT D'ACTIVITÉ 2022

ALMA

Fondée en 2017 par **Claudia Gallo**, enseignante spécialisée oeuvrant dans les classes d'accueil de Lausanne, l'association Alma a pour mission d'apporter **un soutien aux jeunes migrants mineurs** (entre 12 et 18 ans) en leur proposant des activités sportives et culturelles, afin de **créer du lien** et favoriser ainsi leur intégration.

Une cinquantaine de jeunes profitent chaque semaine de ces activités et d'un réel accompagnement social. Outre les activités, le soutien est essentiellement moral et affectif. Les jeunes savent à qui ils peuvent se confier, auprès d'adultes bienveillants qui sont à l'écoute de leurs angoisses et des épreuves du quotidien. Parfois, à leur demande, cette aide peut aussi être administrative.

Alma c'est un lieu de rencontre, d'écoute, de partage et d'expression permettant aux jeunes de retrouver confiance et de construire les outils intérieurs nécessaires pour s'ouvrir à l'autre. C'est les aider à envisager un parcours positif dans leur nouvelle vie ici et in fine réussir leur intégration.

Les jeunes viennent de plus de **30 pays** : Équateur, Brésil, Portugal, Syrie, Érythrée, Afghanistan, Guinée Bissau, Togo, Espagne, Colombie, Somalie, Éthiopie, Soudan, Madagascar, République Dominicaine, Kurdistan, Tunisie, Thaïlande, Maroc, Cameroun, Uruguay, Cap Vert, Congo, Paraguay, Irak, Ukraine, Pérou, Sénégal, Sri Lanka, Chine, Kosovo

ASSOCIATION ALMA
Chemin des Diablerets 10
1012 Lausanne
contact@aalma.ch
www.aalma.ch
www.instagram/associationalma

Alma a également pour objectif de sensibiliser le grand public à la diversité, la richesse culturelle et aux parcours difficiles de ces jeunes, à travers différents événements : expositions, ateliers participatifs, moments de convivialité, réseaux sociaux…

Elle est par ailleurs en lien et en dialogue régulier avec les instances politiques et administratives qui encadrent les jeunes :

le **BLI** (Bureau lausannois pour les immigrés)
l'**EVAM** (Établissement vaudois d'accueil des migrants), et les éducateurs des **foyers MNA** (mineurs non accompagnés)
la **DISA** (Division interdisciplinaire de santé des adolescents du CHUV)
le **SUPEA** (Service univesitaire de psychiatrie de l'enfant et de l'adolescent),
le **SPOP** (Service de la population)
l'**UMA** (Unité migration accueil)
et le **CREAL** (Centre de ressources pour élèves allophones)

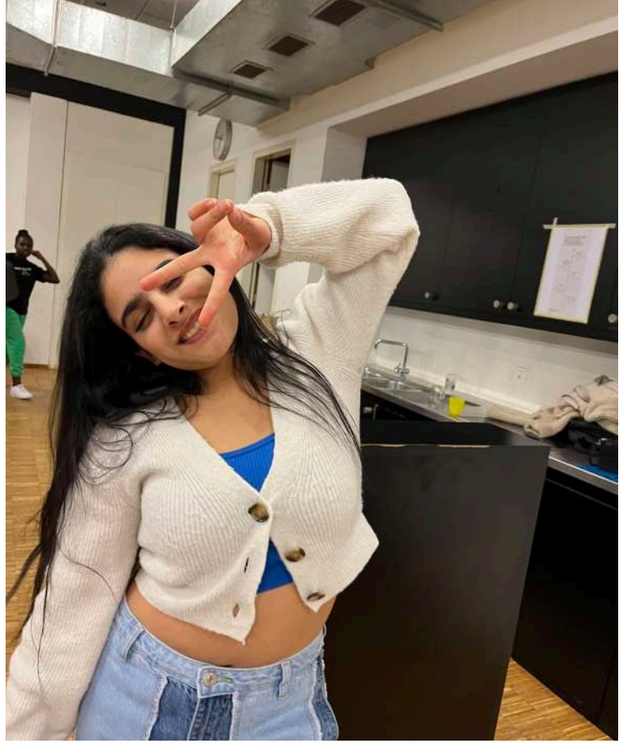

L'exposition 2022 - LES YEUX D'ALMA

Lors du 1er camp d'Alma en octobre 2018 à Saint-Georges, le photographe **Elias Amari** a pris en photo les participants et en a tiré 27 portraits saisissant leur joie de vivre. La Semaine d'action contre le racisme prévue en mars 2020 et organisée par le BLI nous aurait donné l'opportunité de présenter ces photos. La pandémie en décidera autrement et tout sera annulé. Ce n'est qu'en 2022 qu'une nouvelle possibilité se représente et le Forum de l'Hôtel de ville nous est mis à disposition par la Ville de Lausanne. À partir de fin 2021, l'organisation de l'expo est coordonnée par **Élodie Brunner**. **Cristina Müller** de l'**association le Renversé** (qui vise à promouvoir l'intégration, la connexion et le dialogue entre la culture suisse et brésilienne à travers des projets artistiques) et l'architecte d'intérieur **Julliana Alves-Goumaz**, sont mandatées pour réaliser la scénographie. Le vernissage a eu lieu le 8 juin 2022 en présence de Madame **Émilie Moeschler**, municipale en charge de la Direction des sports et de la cohésion sociale, de la célèbre actrice **Marthe Keller, marraine d'Alma,** du comité, des bénévoles, **de nombreux jeunes d'Alma**, ainsi que des visiteurs.

Un des beaux moments de cette cérémonie a été la prise de parole d'une jeune d'Alma, **Ruwaïda.**

L'expo présentait :
- les portraits accompagnés de textes précisant ce que sont devenus les jeunes 4 ans après le camp
- 4 films docmentaires réalisés par Claudia Gallo, Elias Amari et Germinal Roaux
- une robe patchwork réalisée par des jeunes de **TEM Verdeil** sur le thème de la diversité
- des travaux d'élèves des **classes d'accueil de Lausanne** réalisés pour la Semaine d'action contre le racisme 2020
- des récits audio de migration de 3 adolescents qui seront aussi présentés sous forme de brochures.

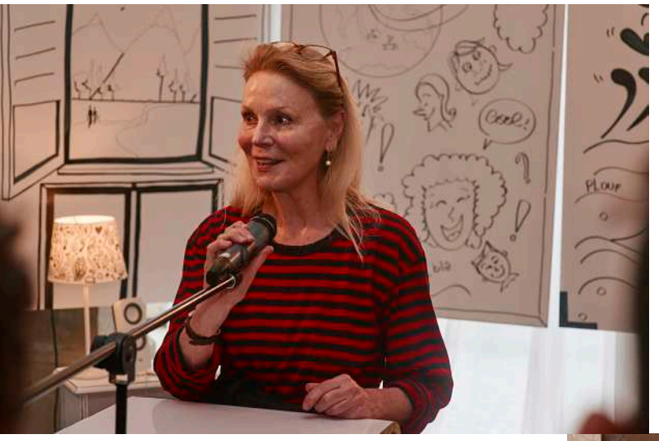

Globalement les visiteurs ont été émus et ont trouvé l'expo très vivante, avec de riches échanges entre nos bénévoles et les visiteurs.

L'expo en quelques chiffres :
- 1000 flyers distribués
- 400 visiteurs dont plusieurs associations oeuvrant dans la migration et des enseignants de classes d'accueil
- 77 brochures vendues
- 15 nouvelles adhésions ont suivi

Équipe :
Isabelle Sauser, Danièle Pellet (récits)
Claudia Gallo (enregistrements)
Manon Roland (mise en page brochure)
Mathieu Urfer (montage audio)
Sébastien Fasel (graphiste)
14 membres d'Alma pour le gardiennage
Marie-Claude Golaz, Chantal Lombardet, Suleqa Mohamed Salim et Elodie Brunner (coordination)
Cristina Müller (boucle vidéo/audio)
Julliana Alves-Goumaz (scénographie)
Youssef Aloui (traiteur la Balance'L)
Ivo Fovanna (photographe)

Les activités - LE KICKBOXING

Les cours de sport permettent aux jeunes de se recentrer et de se défouler, hors de toute compétition. Nous observons qu'ils favorisent les échanges entre les participants de toutes origines et que leur implication, leur motivation, leur sentiment d'appartenance, leur confiance et leur estime de soi sont renforcés.
Les cours de kick sont donnés par **Martial Ayissi** depuis la création d'Alma en juillet 2017. C'est par là que tout a commencé, d'abord une fois par semaine. Ces cours accueillaient jusqu'à 50 jeunes, c'est pourquoi nous avons dû ouvrir un 2ème cours, donné par **Qassim Jafari**, un des premiers jeunes participants, ancien MNA, qui fréquente Alma depuis ses débuts. Aujourd'hui, les cours sont donnés deux fois par semaine, les mardis au **centre socioculturel de Bellevaux (notre premier soutien et partenaire)** et les vendredis dans la salle de gym de la Rouvraie, de 18h à 19h30. Et ce, aussi pendant les vacances afin de maintenir le lien.

Les activités - LA NATATION

Depuis mai 2019, à l'initiative de certains enfants qui se sont retrouvés au bord du lac en été sans savoir nager, des cours gratuits de natation sont proposés chaque semaine par **Thierry Michellod,** moniteur bénévole passionné. Ces cours ont lieu à la piscine de **Mont-Repos** et à **Bellerive** en été. Plus de 20 participants en été et une dizaine pour les cours en intérieur. Ils sont déjà plus d'une trentaine à y avoir participé :

Qassim, Sekandar, Cali, Seare, Mousa, Ruwaida, Lyia, Jankin, Vinsan, Rahma, Ciisse, Fatima, Ahmid, Momin, Ruhollah, Filimon, Filipos, Firas, Claudia, Sarah, Laura, Blessing, Mekdelawit, Sanhawit, Maïté, Yassin, Morteza, Richard, Ansel, Rokhan...

En 2022, Aurélia Zima Tukala a assuré l'accompagnement du cours, sa présence a été indispendable.

Un deuxième cours devrait ouvrir prochainement dans la nouvelle piscine de **Malley Arena.** Pour cela, nous avons besoin d'un nouveau moniteur/trice et accompagnateur/trice.

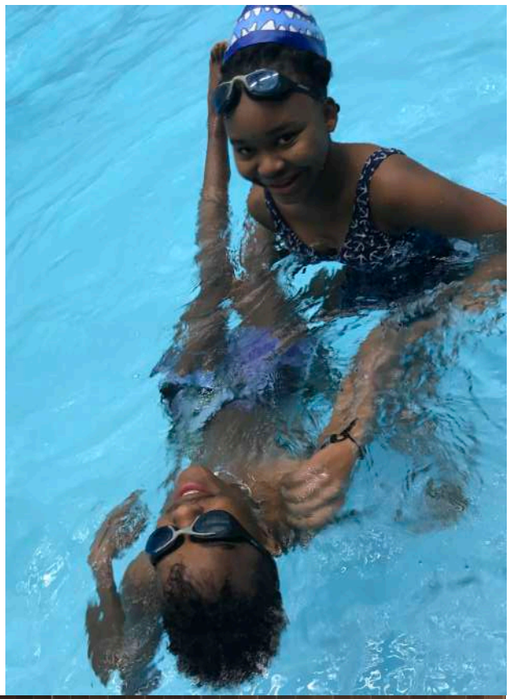

LE MCBA - THÉATRE - DANSE- GRILLADE

C'est avec une grande joie qu'une collaboration avec le **MCBA** (musée cantonal des Beaux-Arts de Lausanne) a vu le jour en 2022, grâce à **Gisèle Comte**, médiatrice culturelle, et à sa collboratrice **Stasa Genet**. L'intention est la mise en lien de lieux et d'activités artisitques, afin de sensibiliser les jeunes, mais aussi de rendre le musée et l'art plus accessibles à ce public.

Depuis le Covid, le camp d'octobre avait été remplacé par notre semaine d'activités d'octobre où des ateliers de kick, de dessin, de danse et de théâtre sont mis en place. Cette année, une collaboration avec le **Théâtre de Sévelin 36** a vu le jour également, et les jeunes d'Alma ont pu participer à l'atelier **«mon corps est top»** donné par **Morgane Stephan et Giulia Crescenzi.**

Comme 2022 a été une année éprouvante pour notre responsable qui a perdu sa maman dans des circonstances très difficiles et a dû déléguer beaucoup de choses à son comité et aux collaborateurs, nous avons gardé cette formule. Ainsi, le comité s'est agrandi avec **Elodie Brunner** et grâce au soutien et à la cohésion de notre équipe, et à la présence des jeunes d'Alma, les moments de partage ont continué à être organisés, telle que la grillade en été, afin de toujours maintenir un lien et partager des moments inoubliables.

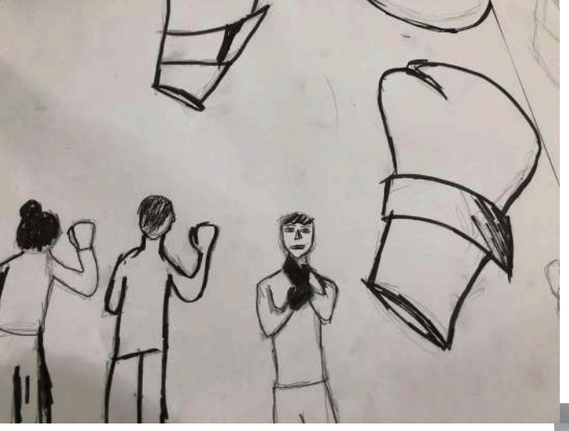

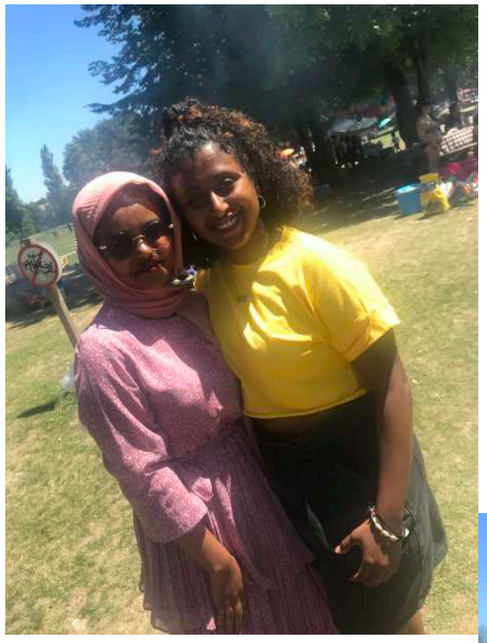

Partenaires et soutien

En 2022, Alma a été soutenue par **65 membres** et donateurs, ainsi que par de nombeuses institutions que nous remercions chaleureusement :

Le centre socioculturel de Bellevaux
La Fondation Solstice
La Fondation Sandoz
Le Bureau lausannois pour les immigrés (BLI)
La Ville de Lausanne
Le Forum de l'Hôtel de Ville
La socitété Vaudoise d'Utilité Publique (SVUP)
Emphase
Le service de lutte contre le racisme (SLR)

UN IMMENSE MERCI !

alma

SOUTENEZ ALMA

Alma a besoin de votre soutien pour pérenniser ses activités et continuer à exister.

Adhésion : 50.- chf / 20.- jeune jusqu'à 25 ans

Par virement ci-dessous ou TWINT :

Récépissé

Compte / Payable à
CH06 0076 7000 A543 0686 7
ASSOCIATION ALMA
CHEMIN DES DIABLERETS 10
1012 LAUSANNE

Payable par (nom/adresse)

Monnaie Montant
CHF

Point de dépôt

Section paiement

Compte / Payable à
CH06 0076 7000 A543 0686 7
ASSOCIATION ALMA
CHEMIN DES DIABLERETS 10
1012 LAUSANNE

Payable par (nom/adresse)

Monnaie Montant
CHF

Faites un don avec TWINT !

Scannez le code QR avec l'app TWINT

Confirmez le montant et le don